夕刊　二月十日

新嘉坡島に戰果擴張

テンガー飛行場完全占領

コーズウエー橋を確保

【東京發同盟至急報】大本營發表（十日正午）シンガポール島要塞を猛攻中の帝國陸軍部隊は執拗なる敵の抵抗を撃破して昨九日午後七時テンガー飛行場を完全に占領せり

【シンガポール十日發同盟至急報】シンガポール島内に戰果を擴張中のわが○○部隊は九日午後一時三十分テンガー飛行場西北地區に進出の餘勢を驅つて一擧に同飛行場を占領、その一部は同七時引續き前面の敵を攻撃中である

【ジョホールバル十日發同盟】コーズウエー橋北側對岸の上陸に成功した○○部隊は引續き西方に向つて進撃附近の敵トーチカを逐次奪取九日深更コーズウエー橋南端に到達、コーズウエー橋を確保した

コーズウエー橋東側上陸亦成功

【ジョホールバル十日發同盟】コーズウエー橋西岸部隊は九日午後十時十五分同橋東側對岸○○への敵前上陸に成功同地區の敵前上陸成功に呼應し更に精鋭○○部隊も○○東方地區の敵前上陸に成功、同地一帶の要塞を制壓した、又伊藤、岡、中島

各所に白兵戰、猛進撃

テンガー飛行機十機鹵獲

ら敵に取巻かれ籠城の状態にある、しかも日本軍は島の一角に上陸し來つた、あらゆる手段をつくしてシンガポールを死守せよ、最後の一兵に至るまでシンガポールを死守せよ

敵トーチカ陣地片端から粉碎

【コーズウエー橋畔にて九日發同盟】九日午前零時を期して敵前上陸を敢行したジョホール水道渡過は遂に敵前上陸以上の大成功裡に進展しつつあるが九日未明以來わが巨砲はコーズウエー橋の東西に亙つて確認された敵トーチカ陣地を片端から粉碎してしまつた、ジョホール海峡の對岸クランジから東方セレター軍港方面にかけてさながら火山が一時に爆發したかと思はれる程に火の柱が間断なく吹きあがり凄壯な情景を呈しておりわが後續部隊はその後も引續き○○より續々シンガポール島に上陸しつつある

狼狽の英防衛軍

軍港施設を爆破

英軍司令官悲壯な布告

【ベルン（スイス）九日發同盟】［illegible］

【リスボン九日發同盟】［illegible］

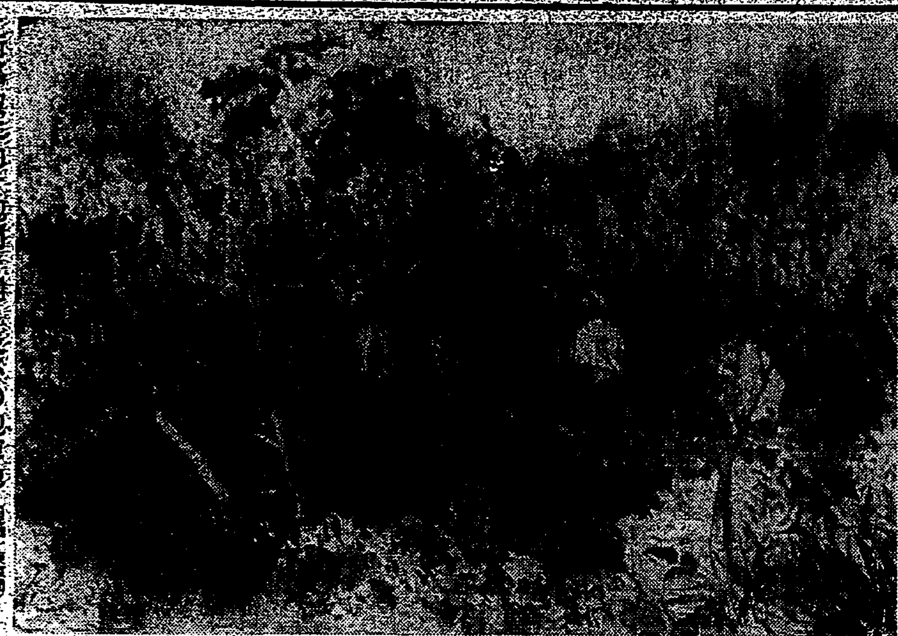

新嘉坡に向け砲門を開く我が○砲陣地（陸軍省許可濟）

“不落”呼號のシ軍港

今や運命旦夕に迫る

【東京發同盟】僅か五十五日間で全マレー半島を席捲し去つた皇軍は難攻不落を誇るシンガポールに對して今や一擧に最後の火蓋を切つて落しシンガポールは今や「東亞のダンケルク」化しその運命も旦夕に迫つたかの感があるが英國が全世界に向つて絶えずその難攻不落を宣傳し「東洋のジブラルタル」と呼號して來たシンガポールの軍港と防備を瞥見すればシンガポール軍港は［illegible］

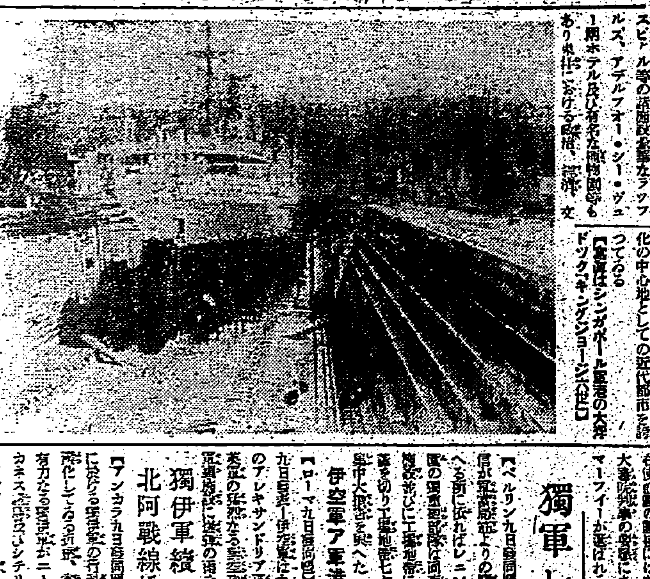

サルウイン河敵前渡河

【モールメイン九日發同盟】わが精鋭部隊は八日夜折柄の満潮を利し敵の抵抗を排除して同夜半○○に上陸した

總豫算案成立す

貴院本會議一致可決

【東京發同盟】十日の貴族院本會議は午前十時二十六分開會直ちに日程に入り

一、昭和十七年度歳入歳出總豫算

一、昭和十六年度歳入歳出總豫算追加案

一、昭和十六年度特別會計歳入歳出豫算追加案

東條首相　我が國科學技術の向上については［illegible］

井上技術院總裁　［illegible］

印度人投降部隊

シ港要塞を猛砲撃

【ジョホールバル十日發同盟】［illegible］

英軍後退發表

【リスボン九日發同盟】シンガポール［illegible］

シンガポール要塞の概況

【東京發同盟】［illegible］

海正面の重砲陣地

急遽陸正面へ轉換

蘭貢市民に撤退勸告

【リスボン九日發同盟】BBC放送によればビルマ英當局は九日ラングーン市民に有事を除く一切の市民は出來得る限り速やかにラングーンを撤退すべきことを勸告した

日本と協力して新比島建設

アキノ内務部長官放送

【マニラ十日發同盟】アキノ内務部長官は九日午後七時マニラ放送局より［illegible］

パーシヴアル絶望の聲

【ベルン（スイス）九日發同盟】［illegible］

泰佛印國境劃定

事業は一大進捗

【サイゴン九日發同盟】［illegible］

米側發表比島戰況

【リスボン九日發同盟】ワシントン來電によれば米陸軍省は九日比島方面の戰況につき次のごとく發表した

獨軍レ市猛砲撃

【ベルリン九日發同盟】DNB通信が戰線報道よりの情報として傳へる所に依ればレニングラード包圍の獨軍重砲陣地は同市内要塞地帯並に工場地帶に數回に亙り猛砲火を浴びせてゐる

伊空軍ア軍港猛爆

【ローマ九日發同盟】伊軍司令部九日發表［illegible］

獨伊軍續々と北阿戰線增援

米國の愛蘭懐柔策

【ブエノスアイレス九日發同盟】［illegible］

伯亞兩國大西洋岸に警戒的措置

【ブエノスアイレス八日發同盟】［illegible］

新嘉坡送放局某所へ

【サイゴン十日發同盟】［illegible］

スタンドレー駐ソ大使任命

【ブエノスアイレス九日發同盟】ワシントン來電、ルーズヴエルト大統領は九日スタンドレー退役提督を正式に任命した

米、戰時海運局新設

【リスボン九日發同盟】［illegible］

食糧の綜合的配給

【東京發同盟】［illegible］

まもれ！胃腸を健康を　エビオス錠　食慾、消化、便通をいつも上乗にし、以て健康を確保す　大日本麦酒株式會社製品

肌を美しく健康に　特許のホルモン配合の藥用化粧水　クラブ乳液

化學的協力殺菌の治癒率　急・慢性　腺性諸疾患　内服　ケンゴール　三・四服用法　發賣元　河原商店

今だ國民よ　國民體位向上劑　エーデー　吾が農林省水産試驗場が創製し　わかもと　その販賣の任に當る　ビタミンA・D＋B₂＋ホルモン＋造血素＝全肝臓天然劑　よく結核・虚弱・貧血・疲勞に卓効を奏す　販賣　わかもと本舗

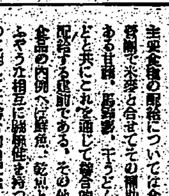

廣東廣告解決　コレナラ瘦體も肥る　絨毛を蘇す菌　無代贈呈　服薗　要す　イースト菌　大阪　マルキ・イースト商會

新嘉坡・感激の敵前上陸

十字に綾なす白襷 大刀引抜き"出發"！

上つたぞ"成功"の信號彈

【ジョホール水道北岸陣地にて九日同盟特派員發】敵前ジョホール水道北方〇〇に集結した部隊は八日正午頃軍用トラックに便乗して更に前進した……

砲彈が猛烈に赤土の砂塵

敵の探照燈が水道を照し

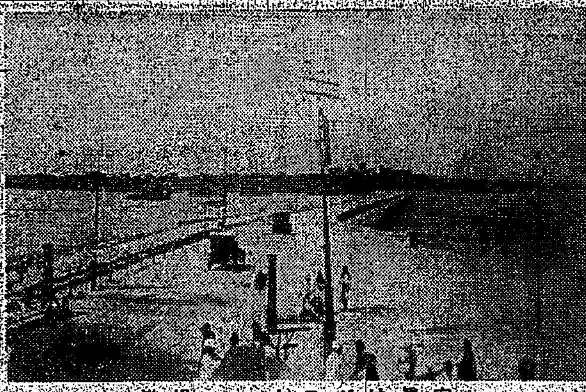

寫眞はジョホール堤道

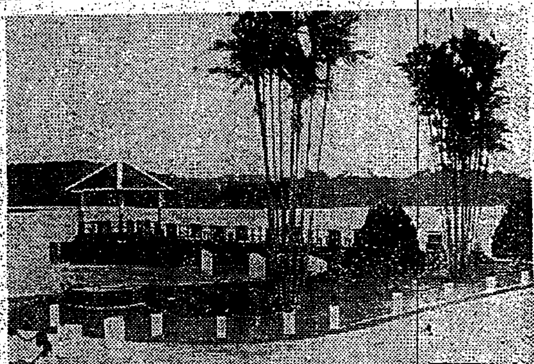

寫眞はシンガポール水源地

零時十六分對岸にぱつと

若し渡過中に照し出され

息をひそめてひし〳〵と

あゝ信號彈はあがつた

剛毅果断の武將

"時の人"山下中將を語る

井上報道部長

井上報道部長（寫眞）

若人熱烈の意氣

臺北憲兵分隊 十日正午現在 累計三百二名

看護助手志願

總數九十二名

基隆市受付締切

早くも晴の入城夢む

ジョホール水道元の靜けさへ

盡忠報國の覺悟新た

あす島都で在郷軍人大會

しめやかに前夜祭

十二日・第三、第五兩部隊で

基隆神社で紀元節祭を執行

陸海軍に國防獻金

地下に格納庫 修理工場等設置

テンガー飛行場を千田氏語る

大東亞戰爭展好評

入場者無量四萬五千を突破

近く二萬名を突破

新竹州の志願兵熱高潮

基隆市一千名を遂に突破

國語家庭認定證書あす交付

新嘉坡陷落祝賀に小豆を特配

一世帶當約一合

咄嗟の煙幕戰術奏功

セレター飛行場・翼下に狼狽

米英撃滅祈願 神社參拜行軍競走 あす決行

南方諸問題に就て中央と協議

梁井文教局長近く上京

大東亞講習所開所式あす擧行

酒類の小賣販賣に空瓶とのリンク制

臺北市内 十一日から實施

新竹州下高砂族青年選拔相撲競技

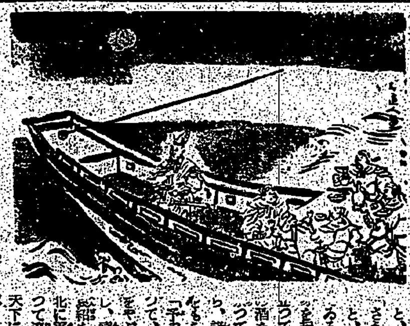

三國志（699）

（赤壁の巻）　吉川英治作　矢野橋村畫

月烏賦（二）

時局に沿ふ　トリアノン　昭和正光 レジンスフリッヂ　ビタミン補給

培へ ハリバで健康を　國民皆勞 無欠勤

オリザニン　疲勞恢復に　本邦唯一の學士院賞に輝くビタミンB劑　疲勞の原因は糖分の分解に依つて生じた乳酸が體内に蓄積するからであると言はれ、ビタミンBは乳酸の生成を防止すると共に過剰の乳酸を分解して疲勞の防止と恢復に著效あり　五〇錠 一・二〇　三〇瓦 一・二〇　三共株式會社　臺灣三共株式會社

帝國海軍々樂隊作曲　大東亞決戰の歌　情報局推薦　コロムビアレコード　感激の合唱

お洗顏には 新性能の 資生堂 トリアノン クリーム　資生堂

決戰下 米英擊滅の時！！ 體力奉公は銃後の任務　丈夫な身体をつくるAD劑　強力ビタミン劑　ビタドール　感冒豫防に・虚弱兒・產前產後に・視力減退・骨軟化症等

從六位勳六等中間小二郎儀病氣入院療養中の處二月九日午後二時五十分死去致候間此段謹告仕候　妻 中間……　友人代表 林本四郎

齒痛に頭痛はガオガンに限る

いものたち 文藝大浪曲 大利根川 虎造

臺灣日日新報
本日夕刊共六頁

ヨムヒト 萬年筆

大東亞戰争戰果燦たり 二千六百二年紀元節
畏し天皇陛下御親祭
けふ紀元節祭の御儀

【東京電話】畏くも天皇陛下には未曾有の大東亞戦争下輝く紀元節の佳日を迎へさせられ、この日宮中三殿において紀元節祭の御儀を行はせられる。……天皇陛下には御親祭あらせられ……皇后陛下の御代拜を……皇太后陛下……奉告……

必勝の信念を堅持
米英等を摧破屈服
祝辭 長谷川臺灣總督

征戰の前途尙遼遠
億兆一心皇謨扶翼
祝辭 山本馬公警備府司令長官

陸鷲全力を擧げて
新嘉坡を大爆撃
全島我鵬翼下に慴伏

【マレー○○基地十日發同盟】……

テンガー戰果を擴大
テンガー飛行場失陷
英軍にとり致命的打擊

蒙城に入城
何柱國軍を猛攻

米英の措置に蘭印不滿

武勳輝く勳章親授式
陸軍三十八將軍、海軍十三提督

陸軍 ……

海軍 ……

共榮圏の確立には
日本民族が指導力
嶋田海相、抱負を披瀝

嶋田海相

米、重大事態認識

感謝敬弔の決議案
新嘉坡攻略公報後直に上程

貴族院本會議

衆議院本會議

内外地翼賛運動
連絡協議會を設置
十二日に準備懇談會

緊急中央協力會議
今月下旬を期し開催

ドクー總督と內山公使會見

大湊警備府參謀長に貝塚大佐

けふ、兩院休み

人事

野村生命

N.T.K印 金屬熱處理劑
NTK印金屬熱處理劑製造元 日本冶金化學工業株式會社

改造 二月號 (特價九十錢)
大東亞 新秩序 世界政治
日本文化の自覺
わが回想錄
山本五十六

中央公論 二月號 九十錢
中國共產黨批判 橘樸
國內体系の原理
新人小說二篇
大東亞戰の前進段階

文藝春秋 二月號 五十錢
對談 思想革新の方途
明治の御戰
南方資源論
經濟觀の超克
座談會 東亞共榮圏確立の原理

社説　大東亞戰爭下迎へる紀元節

南方物資内地輸送
作戰中の皇軍配船を完了
武藤陸軍軍務局長答辯

力強い國民生活力
人口増勢戰前水準を凌駕

新嘉坡島の堅壘遂に潰ゆ

管理通貨制の性格
山際銀行局長内容説明

爲替相場決定方針
原口爲替局長委員會で言明

緊急重要事業に擧げて全豫算集注
臺北市新年度豫算編成終る

主要新規事業

農地制度の改善
花蓮港廳小作料適正化へ

中支那煙草
配給一元的統制

臺電總會
理事補缺選任

交通業者南進慫慂
鐵道省に調査機關設置

島内銀行預金殘高
"四億二千萬圓"を突破の新記錄

新竹州小麥栽培極めて好調

小運送の再編強化
日通第二次統合に着手

重要食糧確保
臺灣製粉工組陣營强化

株式　案外に頭重い場味

内外商況（十日）

兜町前場況

南方地域爲替相場

東京短期前場

東京長期前場

東京短期後場

東京長期後場

東京短取組喰合

大阪短期前場

大阪長期前場

大阪短期後場

東京國債前場

東京銀行實株

東京長期總取組

《北窗展望》

生活社
フイリッピン史
プロウス著　法貴三郎譯

滋養美味
本格白葡萄酒
白玉ホワイトワイン

合成ベルト
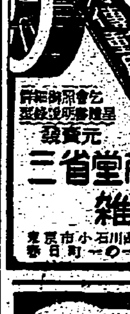
五大特徴
1. 抗張力强大
2. 耐伸性强大
3. ゴムの如き老化性無し
4. 寒暖及び濕度の變化に對し伸縮の度最も少し
5. 他の代用ベルトに比し斯價遙に廉し
發賣元
三省堂商事株式會社
雜貨部
東京市小石川區春日町一ノ一〇

實株
一般株式取引員
中島政治郎商店
東京日本橋區兜町二ノ一

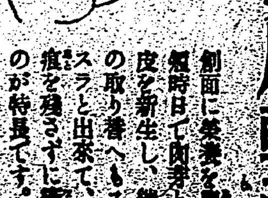
やけど
きりきず
ビタミン……の外用藥で、こいられて驚い効いものに効果的で、どこの家庭でも重寶がられて居ます。
ハリバ軟膏
創面に榮養を與へ短時日で肉芽と表皮を新生し、繃帶の取り替へもスラスラと出來て、傷痕を殘さずに癒すのが特長です。
五十錢・一圓
東京市日本橋區本町

活性ヨード劑
大量のビタミンD配劑
ヨードー含有量民布の一五〇〇倍
榮養の増進を兼ねた
高度の治療劑

一回一粒
肺結核・肋膜炎
腺病質・神經衰弱

屠れ米英
われらの敵だ
一億今ぞ健康で
增健・榮養・ピルツ劑

胃腸强生
特に常習便秘　食慾不振　榮養補給
東京市品川區五反田　星製藥株式會社

優良社會事業團體に畏し御內帑金下賜
光榮に浴す九百廿三團體

總督謹話

光榮の四十四團體

新嘉坡陷落目睫に控へけふぞ祝へ建國祭
全島に繰展ぐ奉祝繪卷

臺大醫學部、醫專から知識層大擧志願を表明
卒業生に呼應、在學生も

志願兵への感激を昂揚　全島常設館にスライド配布

正式志願に先立ち適格團員市中行進
二千六百餘名潮の如く總進軍

美談

感激

知識層三割を占む
受付總數三百五名に上る

臺北憲兵分隊

看護助手志願者總數七百九十五名
新竹州下の受付け終る

南方醫學の手引　南方衛生讀本　情報課で近く編纂

山の青年も志願

社會事業功勞者十三氏の表彰式
けふの佳辰をトし擧行

決戰下の産業戰士と功勞者
皇奉・光榮の表彰者發表

勤勞者之部

優良青年團に奬勵金を下付
全島より選ばれた八團に

庄野信司技師　工學博士に

大日本傷痍軍人會功勞者、善行者表彰

功勞者の部

皇道精神に則って謹厳と寛容を兼備
マレー戰線に見る山下將軍

總帥

趣味

「建國の夕べ」盛況
滿堂の聽衆に感動を與ふ

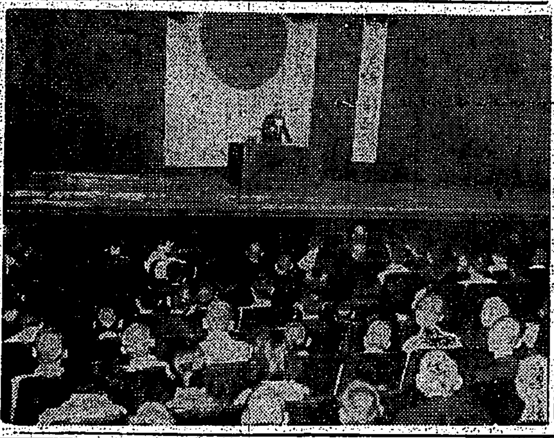

學童から、隣組から
皇軍將兵慰問金 (20)

本社受付分（敬稱略）

小計　累計　金二十二萬六千八百七十八圓八十六錢也

勝ち抜くために
國債を買はう！
大東亞戰爭國債郵便局で賣出
二月二十一日→三月四日

奉公委員參與錬成會
全島を三部に分け實施

勇士に溫い贈物
寒さの折柄木炭を獻納

警官練習所修了式

總督訓示要旨

警務

勇躍

天文資料展　三月下旬臺北で

ラジオ

臺灣興行統制會社近く設立

濱野臺灣日報記者

このの感激を増産へ！
三十分濕布
感冒　肺炎　肋膜炎　氣管支炎　神經痛
デルモライン

第二十回決算公告
中壢軌道株式會社

第貳回決算公告
海山商事株式會社

父春吉儀　病氣加療中ノ處……
前川正雄
岡田忠一
前田春一
藤本トキ
藤成治

故陸軍……
支那事變戰歿者葬儀委員長　臺北市長　藤村寬太

大好評の藤井ロープ
萬全を盡して貴需に應じます
此の期を逸せず即刻御利用を！
臺北　藤井製綱營業所

講習生募集
南進青年養成會
臺北事務員養成學院

創業十五周年記念御禮
大東電氣商會
店主　德成義和

普通試驗公告
臺灣總督府普通試驗委員長　鈴木秀夫

臺北女子高等學院
臺灣教育會經營

萬媒
今日の映畫

各地綜合版

大戰捷裡に迎ふ けふ初の紀元節

各地の奉祝行事

此の感激・此の決意

高雄

臺南

宜蘭

羅東

臺中

心身錬磨・士氣昂揚

臺南州下 青年團神社參拜强歩

待遠しいわ

臺東から一人和子さん

靖國の遺兒を訪ふ

郡民が聖なる奉仕

東石神社造營工事進む

憐れ・太平洋の孤兒蘭印艦隊

蘭印艦隊

珍事件は

一週間目

司令官を

この話は

機關銃隊

壓迫民族

太平洋の

彰化市寺廟整理委員會總會

皇軍へ感謝の夕

星港陷落の翌日開催 臺東

羅東街で大學

三百廿餘名志願

派出所單位に講演會開催

各地志願狀況

二千名を突破

臺東廳下志願者

三兄弟揃つて

玉里の熱誠志願

割當額を突破

玉里國貯好成績

林業振興會 苗圃品評會

新竹州

△苗圃の部

△製炭の部

再度の血書志願

彰化

光榮の日を待侘る

東石郡下の志願者

もう一息で七千

州下の志願本格的增加 高雄

一死報國助手志願

臺南州下志願 累計一萬七百

高砂族二十名

十日臺中の志願

有力者の令嬢 交る助手志願

臺中で二千二百

決戰下のラジオと家庭と國民の手引誌

放送

定價三十錢

躍進二月號出づ!!

化膿症疾患に

强力 ルーベリ

にきび・そばかす・しみ取り 藥用クレーム

アモンパパヤ

結核

話題になつた治療のコツ

全快者座談會で

呈贈

何を配達しますか!!郵便屋さんに御注目!!

柳家金語樓久々の訪れ

我が家は樂し

全世界を驚倒せしめた壮絶無比の!

戰慄！急降下爆撃機・快速機械化部隊の

疾風の猛進撃更に落下傘部隊のクレタ島奇襲

英・米、徹底屈服せよ！

獨乙宣傳中隊(K.P.)決死的前線撮影記録

東寶

東寶直營國際館

階上1.30 階下80 小人半額

11日より

女医絹代先生の胸に秘めた美しき愛情日記

女医の記録

女醫絹代先生の名コンビ!!

田中絹代・佐分利信

森川まさみ・文谷千代子・横山準

清水宏作品

春場所千秋樂では

國技大相撲

後半戰

松竹直營臺劇

商工省 指定生産

暗幕

オイルクロース

軍需・官需優先納入

販賣店

臺日社商事課

病後衰弱に

病後の衰弱し切つた體をそのまゝほつて置けば肺炎や結核の重症に罹り易い！

世界的强壯剤

ネオトン

バルブとパイプ

竹原商店營業部

研究室の傑作

ランランチック

製材機械

木工機械

帶鋸・丸鋸

砥石

鑢

沖商店

齒痛に頭痛はガオガンに限る

腎臓病に

臨床實驗上確認された

理想的新利尿剤

ピクシン

林源十郎商店

空氣機械設計製作專門

株式會社 大阪送風機製作所

臺灣日日新報 號外

(第三種郵便物認可)

昭和十七年二月十一日

編輯兼發行人 江口浩作

發行所 臺北市榮町四丁目三十二番地

けふ紀元の佳節に
ブキテマの要衝奪取
新嘉坡市街指呼の間、

【東京發同盟至急報】大本營發表(十一日午後零時二十分)シンガポール島要塞を猛攻中なる帝國陸軍部隊は本十一日紀元の佳節を迎へて士氣いよいよ昂揚激戰の後今早朝シンガポール島の最高地點ブキテマの要衝を奪取し敗退に混亂せるシンガポール市街を指呼の間に俯瞰睥睨しつつ鋭意攻擊を續行中なり

註 ブキテマはシンガポール市街西北九粁の地點にあり標高一七七米シンガポール島最高の高地にして敵陸正面陣地の核心をなす

【シンガポール島十一日發同盟至急報】○○西方地區より上陸、シンガポール市に向け進擊中のわが○○部隊は十日午後五時以來猛攻中の敵主陣地の右翼據點ブキテマ高地の堅壘を十一日未明奪取、目下シンガポール市街目ざして敗敵を追擊中であり、同市まで○粁を餘すのみとなつた

鐵牛部隊突入態勢

【シンガポール島にて十一日發同盟至急報】ジョホール水道を渡過三方面より縱貫道路兩側高地帶に據る三萬の敵を東方へ包圍壓迫しつつ猛進を重ねることここに五十數時間十一日午前六時現在左翼○○部隊はシンガポール市を東方に望む○粁の地點を通過先鋒鐵牛部隊は早くも同日市街突入態勢を示し主力部隊もまたシンガポール直接防衛主陣地を西南方より包圍線を形成しここにシンガポール島中央地帶において大殲滅戰が展開せられんとしてゐる

テンガー新嘉坡街道 戰車先頭に驀進

【シンガポール島十一日發同盟至急報】ブキテマの敵主陣地を奪取せるわが○○部隊は航空部隊の密接なる協力の下にテンガー、シンガポール街道を戰車を先頭に驀進中でシンガポール市の陷落は近づきつつある

シ市街を眼前に望む

【シンガポール十一日發同盟至急報】ブキテマ高地を拔いてテンガー、シンガポール街道を驀進中のわが軍先鋒部隊は十一日午前八時遂に目ざすシンガポール市街と商港とを眼前に望む地點に達した

陸鷲、シ市街を大爆擊

【マレー○○基地十一日發同盟】我が陸鷲は十日全力を擧げ、空よりのシンガポール一大總攻擊を展開した、この日陸鷲聯合部隊はシンガポール市街を空襲、一部は敵艦船攻擊を敢行して三千噸級一隻を航行不能に陷らしめた、又○○、○○部隊は午前八時五十五分シンガポール東飛行場及び市西部附近、午後零時二十四分にはブキ・パンジャン十粁の敵陣地及びチマ西北方二粁の地點にある敵砲兵陣地並に後方地區を爆擊、更にチマ三叉路交通の要衝を攻擊した外、午後四時三十分シンガポール市街をそれぞれ爆擊した、この日の延機數は○○機で、大型爆彈の威力を百パーセントに發揮した、一方○○、○○の各部隊は午前八時より日沒までぶつ通しに地上進擊部隊に協力、敵空の壓に當つたが、遂にこの日も敵機は一機も現はれず、斯くて完全に同島における制空權を確保した

○○の右岸陣地奪取

【シンガポール島ブリムにて十一日發同盟至急報】テンガー飛行場を占領せるわが各部隊はテンガー飛行場より九十度方向を轉じ本街道(ブキ・パンジャンに通ずる街道)に並行する優秀なる火器をもつて頑強に抵抗する敵に猛襲を加へ、次々これを擊破、十日午後六時五十分には○○河の右岸陣地を奪取、○○○○、○○○○○○○○○、ブキテマをつなぐ敵最後の抵抗線の一角を崩壞せしめシンガポールまで僅九粁の行程を餘すのみとなつた

英軍の抵抗も最後的段階

【ベルン(スイス)十日發同盟】ロンドンよりの情報を綜合するにシンガポール攻略の日本軍は九日夜更に大部隊をシンガポール島に上陸せしめてゐる、同方面の內勢を知悉してゐる旅行者の言によればジョホール水道は干潮時の水深僅か六呎だとのことである、日本軍は九日終日シンガポール島西部の英軍陣地に對し猛烈なる砲擊、機銃掃射を加へこれに呼應してその地上部隊は英軍陣地を突破して猛攻を加へ英軍は遂次後退を餘儀なくされてゐる、また同島北部の英軍に對しても日本軍飛行機は機銃掃射を續けてゐるが英空軍は既にこれを阻止するの能力がない、ジョホール水道の徒渉は特別に訓練された日本軍にとつては朝飯前のことであり日本軍は更に續々第一線に新鋭部隊を補充し得ること明瞭である、かくてシンガポールの攻略戰はいよいよ最後の大詰となり英軍が餘程有力な援軍を即時同島に送るにあらざればクレタ島の悲劇を再現すること明白であるが英軍當局が既に一般民衆の退去を命じ海軍施設の破壞を斷行したことは早くもその運命を豫知してゐたものと云へよう

コーズウエー橋に敵集中彈

【ジョホールバール十日發同盟】コーズウエー橋は我が上陸作戰により完全に確保されたが敵は我が進擊を阻止するため橋上に集中彈を浴せつつありわが部隊の渡橋未だ困難な狀態にある、しかし後續部隊は續々ジョホール水道を渡過しつつある

地軸を搖る荒鷲の爆擊

【シンガポール島十日發同盟】上陸二日目のシンガポール島は彼我の銃砲聲に明けた、敵重油タンクが我が砲擊に引續き炎々と燃え、空は一面黑煙に掩はれ、ために折柄のスコールは眞黑だ、昨夜來敵は夜通し砲擊を續け執拗に抵抗してゐたが、夜が白むころ早くも我が荒鷲が次々に上空を飛翔、敵砲兵陣地に物凄い急降下爆擊を浴せ爆彈音は地軸をゆすつて轟いてゐる

上陸三日 敵混亂の兆

【シンガポール島十一日發同盟】わが軍のシンガポール總攻擊はいよいよ高潮に達し彼我の銃砲聲は殷々と全島に轟いてゐる、○○附近に上陸した我が精鋭○○部隊は泥濘を冒して猛攻また猛進要衝テンガー飛行場を占領、西岸要塞地帶に立籠る敵の退路を完全に遮斷更に○○、○○を遮られるシンガポール最後の敵主陣地に對し猛攻を加ふべく準備中である一方他の有力部隊は○○要塞を○○部隊は○○港に向つて猛擊を浴せつつあり、上陸三日にして今や我が軍のシンガポール攻擊は白熱化して敵は混亂の兆を呈しつつある

敵○○高地で頑強抵抗

【シンガポール島十日發同盟】わがコーズウエー橋東西にわたる奇襲上陸により第一線陣地を撤退した敵はテンガー飛行場東方約○粁○○附近の主陣地に據り頑強なる抵抗を試みんとしつつある、右○○及び○○は○○高地と總稱され北方及び西方に面して峻險なる陣地が構築せられシンガポール防備の最重要陣地である、なほ兵力は前七萬五千、開戰後約十萬に增強されたマレー英軍の大半は既に皇軍に擊滅或は逃亡し現在島內には○萬の英軍が最後の抵抗を行ふのみである

遁入敵軍周章の死相

【東京發同盟】八日夜半世紀の敵前上陸を敢行したシンガポール上陸部隊は夜に日に次ぐ猛攻に猛攻を重ねた結果上陸以來僅三日奇しくも紀元の佳節にシ島要塞の核心をなすブキテマ高地奪取に成功し勝敗の歸趨は最早時間の問題となつた、即ちブキテマ高地はシンガポール市街西北九粁の地點にあり標高百七十七米の同島最高の要衝で市街一望指呼の間に俯瞰されここからは坦々たる下りの鋪裝路が西南八粁にして市街各方面に通じてゐる、從つて市街に突入した皇軍は既に敵の死命を制してゐる、只セレター地區、チヤンギー地區等にある敗殘兵との小競合が徐々に行はれるかも知れないが今や十萬の全く沮喪した英軍の抵抗は皇軍の前に物の數ではない